



OPEN POWER FOR A BRIGHTER FUTURE.

WE EMPOWER SUSTAINABLE PROGRESS.

INFORME DE GESTIÓN 2020
FUNDACIÓN ENEL COLOMBIA



**OPEN POWER
FOR A BRIGHTER
FUTURE.**

**INFORME,
DE GESTIÓN**
FUNDACIÓN ENEL
COLOMBIA
2020

PRINCIPALES



Lucio Rubio Díaz

Director General Enel Colombia



José Antonio Vargas Lleras

Presidente Junta Directiva



Franceso Bertoli

Gerente I&N

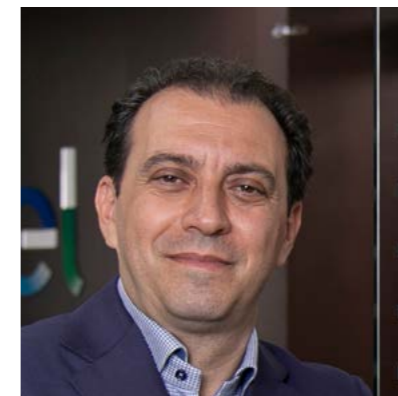

Marco Fragale

Gerente Power Generation



María Celina Restrepo

Gerente de Comunicaciones

SUPLENTES



Michele Di Murro

Gerente Administración,
Finanzas y Control

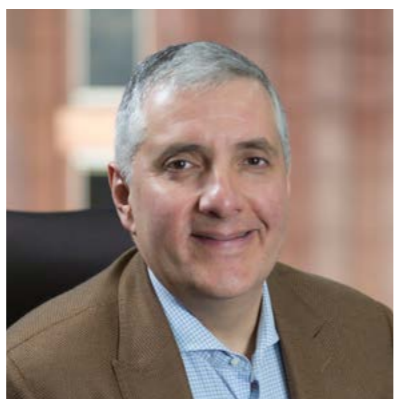

Andrés Caldas Rico

Gerente de Asuntos Legales
y Corporativos



Carlos Mario Restrepo

Gerente Enel X y Market

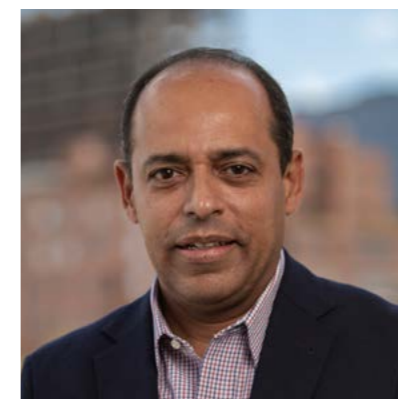

**Fernando Javier
Gutiérrez**

Gerente Energy Management

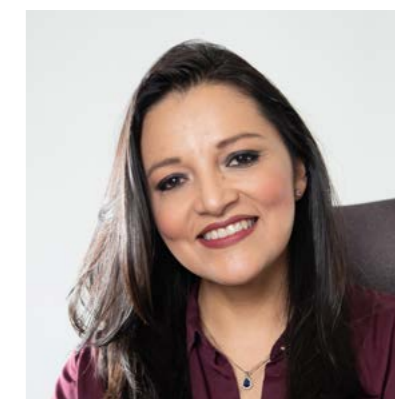

Diana Marcela Jiménez

Gerente Regulación,
Relacionamiento Institucional
y Medio Ambiente

**Equipo
Directivo**



Gian Paolo Daguer Guarin

Director Fundación Enel Colombia



Lucio Rubio Díaz

Director General Enel Colombia

Carta del Director

El 2020 fue un año de grandes cambios, con la llegada de la pandemia de Covid-19 y su rápida propagación, nos enfrentamos a diversas maneras de hacer las cosas, desde saludarnos, las nuevas formas de trabajo, la planificación que habíamos hecho debía ser reestructurada de manera acelerada; y si bien cada persona estaba adaptándose a este proceso, esto mismo sucedió con las empresas, los gobiernos y el mundo a nivel general.

Para la Fundación Enel, fue un gran reto replantear proyectos, activar de manera ágil alianzas estratégicas y priorizar las necesidades de las comunidades de nuestras zonas de influencia con el propósito de contribuir a las situaciones que se presentaban en ese momento en el país. Así como crecían los retos para implementar nuevos proyectos, también se presentaban desafíos para seguir ejecutando proyectos que ya teníamos migrando a modalidades virtuales que nos garantizaran seguir con el desarrollo de los mismos.

Fueron retos que nos permitieron tener oportunidades de crecer e impactar positivamente a las comunidades, por primera vez aportamos de manera directa al ODS 2 Hambre Cero, a través de 4 iniciativas con 13.859 beneficiarios y un aporte económico de \$ 1'709 MM, llegando también a beneficiar nuevos municipios con este nuevo alcance; también a través de 6 iniciativas aportamos al ODS 3 Salud y Bienestar, con 4.902 beneficiarios con un aporte económico de \$ 1'693 MM.

En línea con el compromiso de aportar a la Agenda 2030 en 2020 desarrollamos 16 iniciativas de sostenibilidad, 5 de ellas enfocadas en el ODS 4 Educación de Calidad con 6.546 beneficiarios y una inversión de \$ 1'035 MM; 2 iniciativas aportando al ODS 7 Energía Asequible y no Contaminante con 1.047 beneficiarios y una inversión de \$ 27 MM; 6 iniciativas que contribuyeron al ODS 8 Trabajo Decente y Crecimiento Económico con 833 beneficiarios y un aporte económico de \$ 430 MM.

Con el paso del Huracán IOTA la Isla de San Andres y Providencia se vio gravemente afectada y en el marco de esta emergencia la Fundación Enel Colombia se sumó al apoyo de estas comunidades desarrollando 3 iniciativas: la prime-



ra en conjunto con los empleados de las empresas del grupo Enel en Colombia; Ayudar nos Hace Bien aportando \$ 45.5 MM de donaciones y por su parte la Fundación aportando el mismo valor para un total de \$ 91 MM. La segunda iniciativa y en alianza con ANDESCO, llevamos kits solares a 250 familias con un aporte económico de \$ 73 MM. La tercera iniciativa estuvo enfocada en donar materiales y herramientas con el propósito de contribuir al resta-blecimiento del servicio eléctrico de la Isla de San Andrés, con un aporte económico de \$ 201 MM.

Con la reactivación económica a finales de 2020, la Fundación Enel aportó con iniciativas enfocadas en Cadenas Productivas y contratación de mano de obra local, lo anterior con programas insignias que durante años hemos desarrollado como lo es Buena Energía para tu Escuela beneficiando que a 2020 ha beneficiado a más de 9.123 estudiantes.

Durante el 2021 potenciaremos, desarrollaremos e implementaremos nuevas estrategias de creación de valor compartido con la sostenibilidad como pilar estratégico, buscando mejorar la calidad de vida de las comunidades, realizando inversiones sociales y construyendo alianzas estratégicas que nos permitan contribuir con el desarrollo de una sociedad más equitativa.

Declaraciones finales

El Grupo Enel al cual pertenece la Fundación, ha implementado el Enel Global Compliance Program el cual se ha concebido como una herramienta que permite reforzar el compromiso de todas las empresas del Grupo sobre los mejores estándares éticos, jurídicos y profesionales con el objeto de aumentar y defender la reputación de las compañías; junto con este documento, el Grupo cuenta con el Plan Tolerancia cero con la corrupción, Código ético y la matriz de prevención de riesgos penales, documentos que componen el Programa de Cumplimiento del Grupo Enel en Colombia. Para el año 2020, se declara que en la Fundación Enel Colombia no se presentaron denuncias, quejas o reclamos respecto actos de corrupción o delitos incluidos en la matriz de riesgos penales.

En cumplimiento de lo establecido en el artículo 47 de la Ley 222 de 1995, modificado por el artículo 1 de la Ley 603 de 2000, manifestamos que durante el periodo del correspondiente informe, la Fundación Enel Colombia cumplió con todas las normas sobre propiedad intelectual y derechos de autor. Con relación a las operaciones realizadas con los accionistas, se informa que las mismas se ajustaron a las disposiciones legales aplicables y están debidamente reflejadas en los estados financieros.

Con el fin de cumplir lo establecido en el artículo 87 de Ley 1676 de 2013, se informa también que la Fundación no ha entorpecido la libre circulación de las facturas emitidas por los vendedores o proveedores.

Por último y a la fecha, la administración de la Fundación Enel Colombia se encuentra dando cumplimiento a lo ordenado por los Estatutos Sociales y con posterioridad al cierre del ejercicio no se presentaron eventos subsecuentes a ser reportados.

Gian Paolo Daguer Guarín
Director Fundación Enel Colombia

Lucio Rubio Díaz
Director General Colombia



LA GESTIÓN EN CIFRAS

Resultados 2020

13

PRESENCIA TERRITORIAL

Municipios Impactados

20

NUESTROS PROGRAMAS Y PROYECTOS

ALIANZA ANDI, FUNDACIÓN MAMONAL Y COLECTIVO TRASO	15
ALIANZA FUNDACIÓN JUAN FELIPE GÓMEZ	16
CUNDINAMARCA TE APOYA	17
UNI2 PARA COOPERAR	18
ALIANZA PROBOGOTÁ	19
ALIANZA FUNDACIÓN CARDIOINFANTIL	20
HAGÁMOSLO POSIBLE	21
UNIDOS SOMOS MÁS PAÍS.	22
DOTACIÓN DE UNIDADES DE CUIDADO INTENSIVO HOSPITAL SAN JOSÉ MAICAO - LA GUAJIRA	22
ALIANZA FUNDACIÓN SILDARRIAGA CONCHA	24
ALIANZA SECRETARIA DEL HÁBITAT. OBRAS ELÉCTRICAS HOSPITAL CORFERIAS	25
ALIANZA UNIDAD NACIONAL PARA LA GESTIÓN DE DESASTRES	26
ALIANZA ANDESCO ENTREGA KITS SOLARES	27
AYUDAR NOS HACE BIEN	28
EDUCANDO CON ENERGÍA	29
EDUCANDO CON LA DANZA	31
BUENA ENERGÍA PARA TU ESCUELA	32
REGALO SOLIDARIO	40
ALIANZA ALCALDÍA DE YAGUARÁ	41
BANCO DE BECAS SEMILLEROS DE ENERGÍA	42
JUNTOS POR LAS JUNTAS	43
BANCO DE BECAS MADRES ADOLESCENTES	45
CADENA PRODUCTIVA CAFÉ	47
FORTALECIMIENTO ACTIVIDAD APÍCOLA EN LA REGIÓN DEL TEQUENDAMA	49
RECUPERACIÓN VIA VEREDAL GUAYABETAL	50
PLAN SEMILLA ILUMINACIÓN ESPACIOS COMUNITARIOS	52
VITAL (Vida - Innovación - Tecnología - Agua Limpia)	53

CONTENIDO



RESULTADOS

2020

25

INICIATIVAS

27.687

BENEFICIARIOS

40

ALIADOS

\$5' 219.000.000

INVERSIÓN

\$ 900.461.393

APORTE DE LOS ALIADOS

La Gestión
en Cifras



PRESENCIA TERRITORIAL

Municipios Impactados 2020



Cundinamarca

Bogotá · El Colegio · Sibaté
 San Antonio del Tequendama
 Soacha · Ubalá · Fomoque
 Caqueza · Choachí · Gachalá
 Tocancipá · Gama · La Mesa
 Anapoima · Anolaima · Apulo
 Cachipay · Quipile · Tena
 Viotá · Chipaque · Suesca
 Guayabetal · Granada
 La Vega · Beltrán · Bituima
 Caparrapí · Carupa · Chaguaní
 Chipaque · Cogua · El Rosal
 Fosca · Gachancipá · Girardot
 Guataquí · Jerusalén · La Palma
 Madrid · Medina · Paratebuena
 Pasca · Puerto Salgar
 San Juan de Río Seco · Tabio
 Tenjo · Topaipí · Zipaquirá
 Fusagasugá · Guatavita · Zipacón

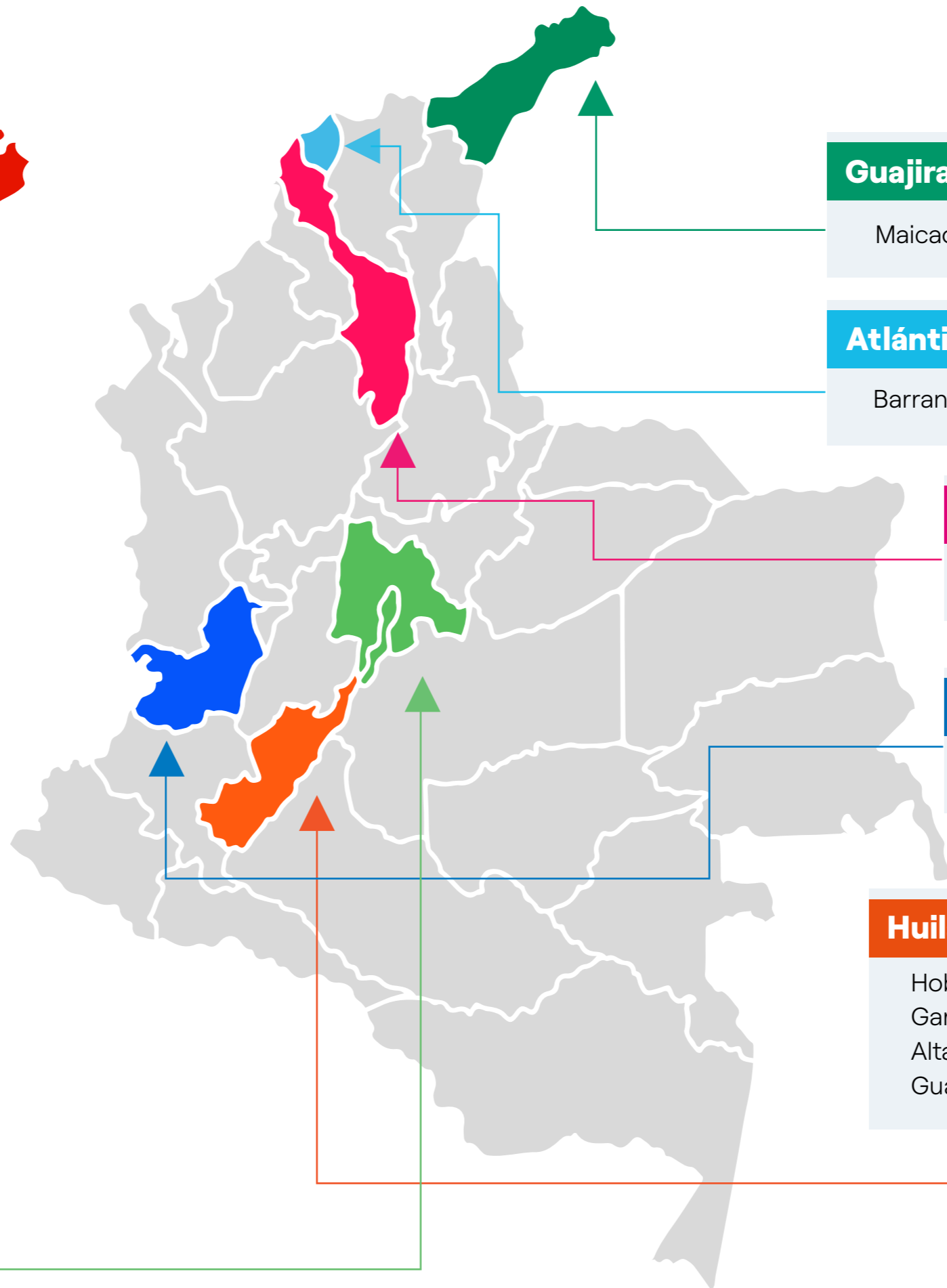

Guajira

Maicao

Atlántico

Barranquilla

Bolivar

Cartagena

Valle

Cali

Huila

Hobo · Campoalegre · Neiva
 Garzón · Gigante · El Agrado
 Altamira · Paicol · Tesalia ·
 Guadalupe · Yaguará

NUESTROS PROGRAMAS Y PROYECTOS

INICIATIVAS ENFOCADAS A APOYAR LA EMERGENCIA POR COVID-19

Para apoyar la emergencia sanitaria y mitigar el impacto del COVID-19 en las comunidades del área de influencia directa de las Compañías de Enel Colombia, en el año 2020 se desarrollaron diez iniciativas con una asignación de \$3.400 millones. Cuatro de ellas se enfocaron en contribuir con la seguridad alimentaria (ODS 2), y las otras seis buscaron ampliar la disponibilidad de camas de unidades de cuidados intensivos, y a aumentar tanto la disponibilidad de equipos de análisis de pruebas diagnósticas para COVID-19, como el número de pruebas de diagnóstico rápido (ODS 3) de las poblaciones más vulnerables del país.



INICIATIVAS ENFOCADAS AL ODS 2 HAMBRE CERO

ALIANZA ANDI, FUNDACIÓN MAMONAL Y COLECTIVO TRASO

Beneficiarios: 500 familias
Inversión: \$50.000.000
Aliados: Fundación Mamonal, Colectivo TRASO, ANDI

Con la intención de aportar en un difícil momento para todos, la Fundación Enel, la Asociación Nacional de Empresarios de Colombia (ANDI), el colectivo Traso y la Fundación Mamonal, unieron esfuerzos para entregar ayudas humanitarias a las familias asentadas en el área de influencia de la Central Cartagena de Emgesa, específicamente en los barrios Puerta de Hierro, Albornoz, Arroz Barato y Policarpa. De esta manera se pretende mitigar las necesidades de las comunidades ante la propagación del COVID-19 e incidiendo en la salud pública de la ciudad, al facilitar las condiciones para un aislamiento eficaz que permitiera el control de la pandemia.



ALIANZA FUNDACIÓN JUAN FELIPE GÓMEZ

Beneficiarios: 135
Inversión: \$30.000.000
Aliado: Fundación Juan
Felipe Gómez



La Fundación Enel y la Fundación Juan Felipe, comprometidos con mejorar la calidad de vida de la juventud en Cartagena y en especial de las madres adolescentes, se aliaron para apoyar a por lo menos 135 madres que se vieron afectadas por la emergencia ocasionada por el COVID-19. A través de estas ayudas se facilitó la seguridad alimentaria y la correcta nutrición de estas adolescentes y de sus bebés. Las jóvenes también pudieron participar en los programas de becas que ambas fundaciones implementan en el área de influencia de la Central Cartagena, gracias al apoyo para la conectividad que requerían para el desarrollo virtual de estos programas.

“Muy buenas tardes para todos, mil bendiciones y paz, Dios los bendiga grandemente. Quiero darle muchísimas gracias a la empresa Enel por todas sus ayudas, a nosotras nos sirvieron de gran beneficio, ya que en tiempos de la pandemia no contábamos con ningún recurso humano, con ninguna posibilidad de adquirir alimentos. Muchísimas gracias a la empresa Enel por siempre brindarnos esa gran ayuda que de verdad, para nosotras nos sirvieron muchísimo ya que no teníamos alimentos, muchísimas gracias por sus mercados, muchísimas gracias por sus donaciones, muchísimas gracias de verdad, que Dios se los multiplique, gracias”.

**Yesenia Herrera González – Programa de cocina –
Fundación Juan Felipe Gómez Escobar**



CUNDINAMARCA TE APOYA

Beneficiarios: 10.624 familias
Inversión: \$1'368.480.000
Aliado: Gobernación de
Cundinamarca

Debido a la crisis económica derivada de la emergencia sanitaria por COVID-19, desde la Fundación Enel Colombia se realizó una donación a la Gobernación de Cundinamarca para llevar ayudas alimenticias a más de 10.600 hogares de 28 municipios del departamento. Más de 18 toneladas de alimentos se distribuyeron, en articulación con los consejos locales de gestión del riesgo, para aliviar un poco la situación de las familias que se vieron afectadas.



UNI2 PARA COOPERAR

Beneficiarios: 2.600 familias
Inversión: \$260.702.000
Aliado: Fundacoofisam

La Fundación Enel Colombia realizó una donación económica para ofrecer alivios entre las comunidades de las empresas Enel Colombia, atendiendo la necesidad de apoyar a las poblaciones vulnerables por la coyuntura generada por las medidas del control del COVID-19. De esta manera, en apoyo con los gobiernos locales, identificó los impactos que se generaron en el departamento del Huila, y buscó como aliado a la Fundación Social Coofisam (Fundacoofisam) y desarrolló el proyecto Uni2 Para Cooperar.



Esta iniciativa benefició a 15.600 personas de los municipios de Hobo, Yaguará, Paicol, Tesalia, Gigante, Garzón, Altamira, El Agrado y Campoalegre, por medio de la entrega de 2.600 kits alimentarios, que suplieron su alimentación durante un mes. Se entregaron 2.600 mercados que fueron distribuidos a familias que no contaron con apoyos estatales y/o subsidios, familias que vieron afectadas sus actividades económicas por la cuarentena y que estuvieran ubicadas en los nueve municipios del área de influencia directa de las centrales Betania y El Quimbo. Además, se aportó al desarrollo local, ya que los mercados se adquirieron en los mismos municipios y con proveedores de la zona. La distribución se coordinó con las administraciones municipales y sus bases de datos, lo que facilitó la logística y el control. De otro lado, con el aporte de la Fundación Enel se fortalecieron las ayudas del Instituto Colombiano de Bienestar Familiar y la Gobernación del Huila.



INICIATIVAS ENFOCADAS AL ODS 3 SALUD Y BIENESTAR

ALIANZA PROBOGOTÁ

Beneficiarios: 672
Inversión: \$150.000.000
Aliado: Fundación para el Progreso de la Región Capital (PROBOGOTÁ)



Con el propósito de contribuir al fortalecimiento del sistema de salud en Bogotá, en el marco de la emergencia sanitaria por COVID-19, la Fundación Enel Colombia donó recursos en dinero a la Fundación para el Progreso de la Región Bogotá (PROBOGOTÁ). Este aporte se destinó a la compra de equipos y elementos de protección para el personal médico de diferentes entidades hospitalarias como el Hospital Universitario La Samaritana, Hospital Universitario Mayor Méderi, y la Fundación Clínica Shaio. Los equipos permanecerán en las instituciones, aumentando la capacidad instalada para la atención de pacientes en Unidades de Cuidado Intensivo.



ALIANZA FUNDACIÓN CARDIOINFANTIL

Beneficiarios: 80
Inversión: \$300.000.000
Aliado: Fundación
Cardioinfantil

Con el fin de apoyar el fortalecimiento del sistema de salud en el marco de la emergencia sanitaria, se realizó la donación de recursos en dinero a la Fundación Cardioinfantil en la ciudad de Bogotá. Con este aporte se compraron ventiladores que contribuyeron a ampliar la capacidad en Unidades de Cuidado Intensivo (UCI) para pacientes de alta complejidad y con patologías base positivos para COVID-19. Los equipos donados, una vez pasada la emergencia, permanecerán como capacidad instalada para la atención en este centro hospitalario.



“En el marco de la emergencia por la pandemia COVID-19 declarada en marzo de 2020, la Fundación Cardioinfantil como prestador de servicios de salud de alta complejidad, se ve en la necesidad de solicitar apoyo para contar con los recursos que le permitan adquirir los equipos médicos necesarios para cubrir la contingencia por la elevada demanda de pacientes que requerirán atención en unidades de cuidados intensivos. Ante la solicitud formal, la empresa Enel-Codensa en un acto de gran generosidad, dona a la Fundación Cardioinfantil la suma de 300 millones de pesos, gracias a los cuales logramos dotar cinco Unidades de Cuidados Intensivos, con la adquisición de monitores y ventiladores necesarios para garantizar la vida de los pacientes que requirieran esta instancia. La solidaridad de personas y empresas como Enel-Codensa nos permitieron salir adelante con el primer pico de la pandemia y estar hoy al frente de este segundo pico garantizando atención humana y con los más altos estándares”.

Svetlana Noworyta - Directora Fundraising Fundación Cardio Infantil

HAGÁMOSLO POSIBLE

Beneficiarios: 3.000
Inversión: \$300.000.000
Aliado: Universidad del Rosario

Con el fin de apoyar las iniciativas y estrategias del gobierno, encaminadas a fortalecer el sistema de salud en nuestro país, y conscientes de la importancia de unir esfuerzos para luchar contra el COVID-19, la Fundación Enel Colombia efectuó la donación de recursos económicos a la Universidad del Rosario, para la ampliación de la capacidad instalada del laboratorio de microbiología, reconocido por el Instituto Nacional de Salud como laboratorio satélite para procesamiento de muestras de todas las regiones del país. El aporte realizado contribuyó para la compra de equipos y reactivos, ampliando la capacidad instalada y el número de pruebas realizadas para identificación oportuna del COVID-19.



UNIDOS SOMOS MÁS PAÍS.

DOTACIÓN DE UNIDADES
DE CUIDADO INTENSIVO
HOSPITAL SAN JOSÉ
MAICAO – LA GUAJIRA

Beneficiarios: Sin estimar
Inversión: \$150.000.000
Aliado: Fundación ANDI

Las empresas de Enel en Colombia, junto con el Grupo ISA y AES Colombia, donaron tres Unidades de Cuidados Intensivos (UCI) para el hospital San José de Maicao. El aporte se hizo efectivo a través de la campaña #UnidosSomosMásPaís, que lideraba la Mesa Más La Guajira de la ANDI y la Fundación ANDI. La instalación de las Unidades de Cuidados Intensivos (UCI), permitieron la atención a población vulnerable de Maicao, Uribia, Manaure y Albania, incluyendo a la comunidad Wayuú.

Esta alianza de empresas que operan en el departamento tiene como objetivo gestionar el relacionamiento del sector privado con este territorio por medio del trabajo en iniciativas regionales conjuntas en materia social, ambiental y cultural, para aportar a una verdadera transformación de La Guajira y, al mismo tiempo, posibilita la construcción y funcionamiento de proyectos de inversión empresarial.



Con la adecuación de estas UCI se aportó a reforzar la capacidad instalada de la región, así como a reducir costos de desplazamientos para la atención, especialmente de comunidad vulnerable como los indígenas Wayuú, siendo esta una de sus zonas de mayor concentración de población, la cual se encuentra en un área de frontera con un control migratorio bastante limitado, aspectos que incrementan el riesgo de contagio.

Las UCI entregadas estaban equipadas con un monitor de signos vitales, un ventilador mecánico, una cama hospitalaria para cuidado intensivo, un carro de paro, un desfibrilador; y un equipo de rayos X portátil.

De otro lado, parte de los recursos que entregó Enel, se enfocaron en apoyar la ampliación de la capacidad médica en instrumentación, respiradores artificiales, disponibilidad de camas para atención de pacientes, equipos de protección médica, entre otros.



“El Hospital San José de Maicao está catalogado en riesgo financiero alto, es intervenido por la Superintendencia Nacional de Salud y por tanto no cuenta con los recursos necesarios para realizar una inversión de esta magnitud. Además, nos encontramos en una región con características especiales tanto culturales, como económicas y sociales en un área de frontera con un control bastante limitado, aspectos que hacen que en esta coyuntura del COVID-19 seamos una población de alto riesgo. Con este aporte se estaría asegurando la atención a gran parte de la población objeto, así como a los migrantes y población vulnerable no asegurada que no tiene acceso a las entidades privadas.”

Giovany Salamanca – Gerente del Hospital San José de Maicao

ALIANZA FUNDACIÓN SaldARRIAGA CONCHA

Beneficiarios: 750
Inversión: \$118.590.500
Aliado: Fundación Saldarriaga Concha

La Presidencia de la República impartió instrucciones para que en todo el territorio nacional se adoptaran medidas unificadas, coordinadas y organizadas para mitigar la expansión del COVID-19. De esta manera, la Fundación Enel Colombia aportó recursos a iniciativas que respondieran a estas directrices.



Como parte de las estrategias se identificó a la Fundación Saldarriaga Concha como aliado, con la iniciativa Colombia Cuida a Colombia, que lideró acciones de apoyo en el frente de salud y gestionó aportes para invertir en evaluación de prototipos de respiradores, además de entregar insumos de protección para personal médico y asistencial y para poblaciones vulnerables como internos de las cárceles. Se celebró entonces un contrato de donación mediante recursos de Enel-Emgesa para la compra de 515 kits de protección para personal médico, con más de 10.790 elementos, los cuales se entregaron a instituciones de salud de los municipios de Garzón, Gigante, El Agrado, Guadalupe, Tesalia, Paicol, Yaguará, Campoalegre, Hobo y Hospital Universitario Hernando Moncaleano de Neiva, pertenecientes al área de influencia de las Centrales El Quimbo y Betania. El aporte benefició a más de 750 profesionales de la salud que se encuentran en contacto permanente con pacientes de COVID-19.



ALIANZA SECRETARIA DEL HÁBITAT. OBRAS ELÉCTRICAS HOSPITAL CORFERIAS

Beneficiarios: 400
Inversión: \$674.825.889
Aliado: Codensa
Secretaría Distrital del Hábitat
Subred Integrada de Servicios de Salud Centro Oriente E.S.E

Durante el desarrollo de esta iniciativa, que surgió a raíz de la emergencia sanitaria, se adecuó el sistema eléctrico del Hospital Transitorio del Recinto Ferial de Corferias, adecuado por la Alcaldía Mayor de Bogotá para atender pacientes no COVID. De esta manera, se suministraron e instalaron 7 plantas de respaldo diésel en calidad de alquiler con capacidad entre 100 kW y 250 kW y se suministraron en calidad de alquiler 41 UPS en capacidades entre 3 kVA y 160 kVA. El hospital estuvo en funcionamiento durante cinco meses, lo que facilitó mayor cobertura para pacientes no COVID, evitando el colapso del sistema hospitalario de la ciudad y disminuyendo el riesgo de contagio.



INICIATIVAS ENFOCADAS A APOYAR CRISIS EN SAN ANDRÉS Y PROVIDENCIA POR EL PASO DE HURACÁN IOTA

Mediante la Fundación Enel Colombia, las empresas de Enel Colombia donaron a San Andrés y Providencia \$318 millones, los cuales fueron destinados a contribuir con la recuperación de la infraestructura y entregar soluciones energéticas innovadoras para suplir necesidad básica de electricidad.



ALIANZA UNIDAD NACIONAL PARA LA GESTIÓN DE DESASTRES

Beneficiarios: sin estimar
Inversión: \$200.951.000
Aliado: Unidad Nacional para la Gestión de Desastres (UNGRD)

Dada la afectación que tuvo el archipiélago de San Andrés y Providencia por la ola invernal y paso del huracán IOTA, la Fundación Enel Colombia donó materiales y herramientas con el propósito de contribuir al restablecimiento del servicio eléctrico de la Isla de San Andrés. Los materiales, que alcanzaron un monto de \$200 millones, incluyeron cables y cintas eléctricas, pararrayos, reconectores, guardacabos y pinzas voltiamperimétricas, elementos indispensables para restablecer el servicio de distribución de energía y que llegaron a la isla gracias a la articulación con el Ministerio de Minas y Energía, y la Unidad Nacional de Gestión del Riesgo de Desastres (UNGRD).



ALIANZA ANDESCO ENTREGA KITS SOLARES

Beneficiarios: 250 familias
Inversión: \$73.000.000
Aliando: ANDESCO

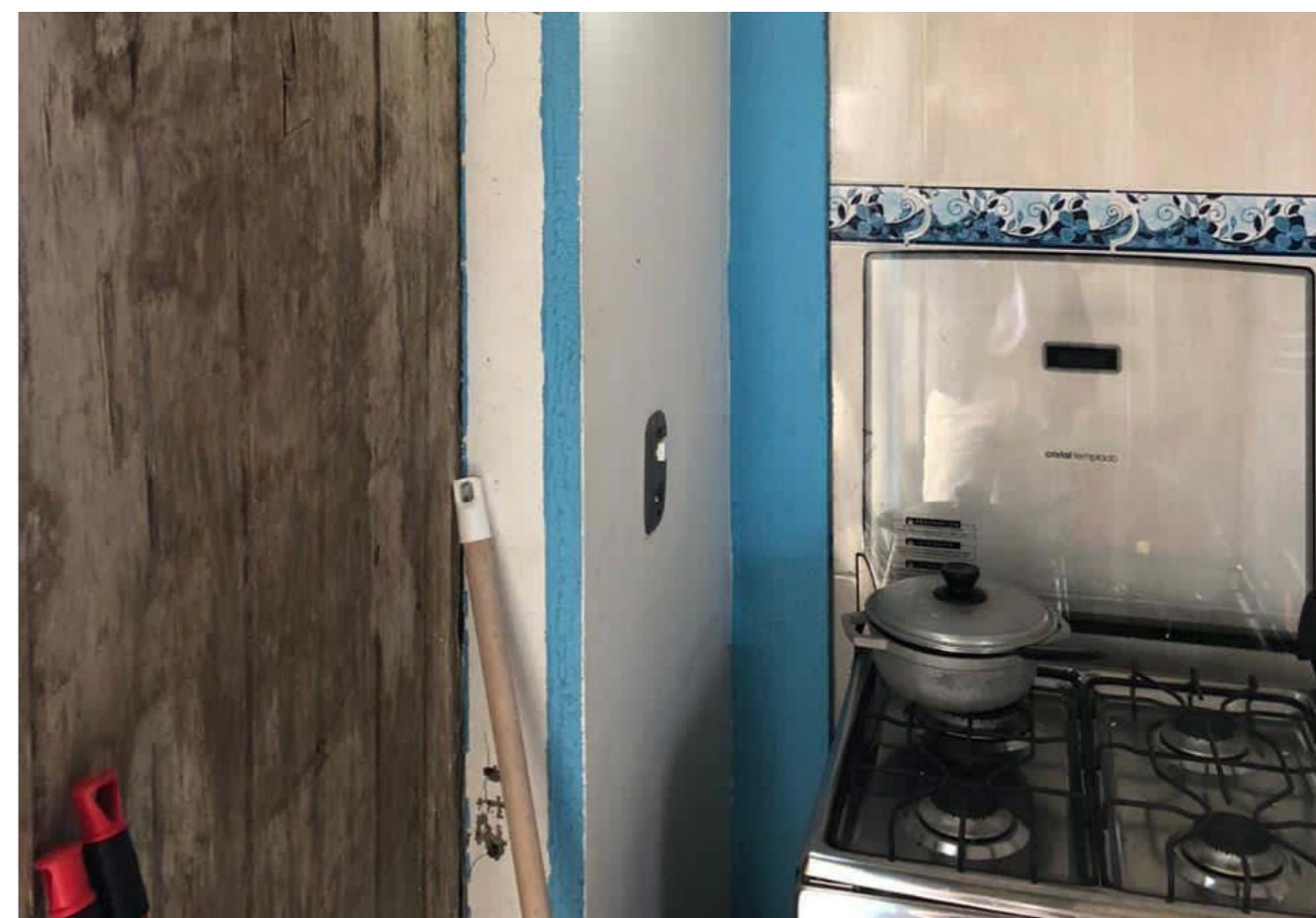

La Fundación Enel y ANDESCO entregaron 250 kits solares para la población de Providencia damnificada por causa de las inundaciones acaecidas por el paso del huracán IOTA. Esta solución unifamiliar les permitirá contar con un mínimo de energía para sus necesidades. Cada kit de 10 vatios incluía un panel solar, dos bombillas LED, una batería de almacenamiento, dos puertos USB para cargar celulares, cuatro puertos para bombillas, un radio, una linterna, una multitoma, entre otros instrumentos que les facilitaron a los habitantes suplir sus necesidades energéticas esenciales.

AYUDAR NOS HACE BIEN

Beneficiarios: Sin estimar
Inversión: \$45.025.000
Aliado: Fundación Solidaridad por Colombia

La Fundación Enel Colombia se sumó a la segunda fase de la campaña “Ayudar Nos Hace Bien” de la Fundación Solidaridad por Colombia, con la cual se movilizaron ayudas en favor de los damnificados de la ola invernal en diferentes departamentos del país, especialmente en San Andrés y Providencia. Al interior de las Compañías se promovió una campaña de donaciones por medio de descuentos de nómina, en la cual participaron 364 trabajadores, que a través de sus aportes lograron reunir \$45 millones, suma que fue duplicada por la Fundación, para un total de \$90.050.000, destinados para la reconstrucción de lugares estratégicos de la Isla de Providencia.

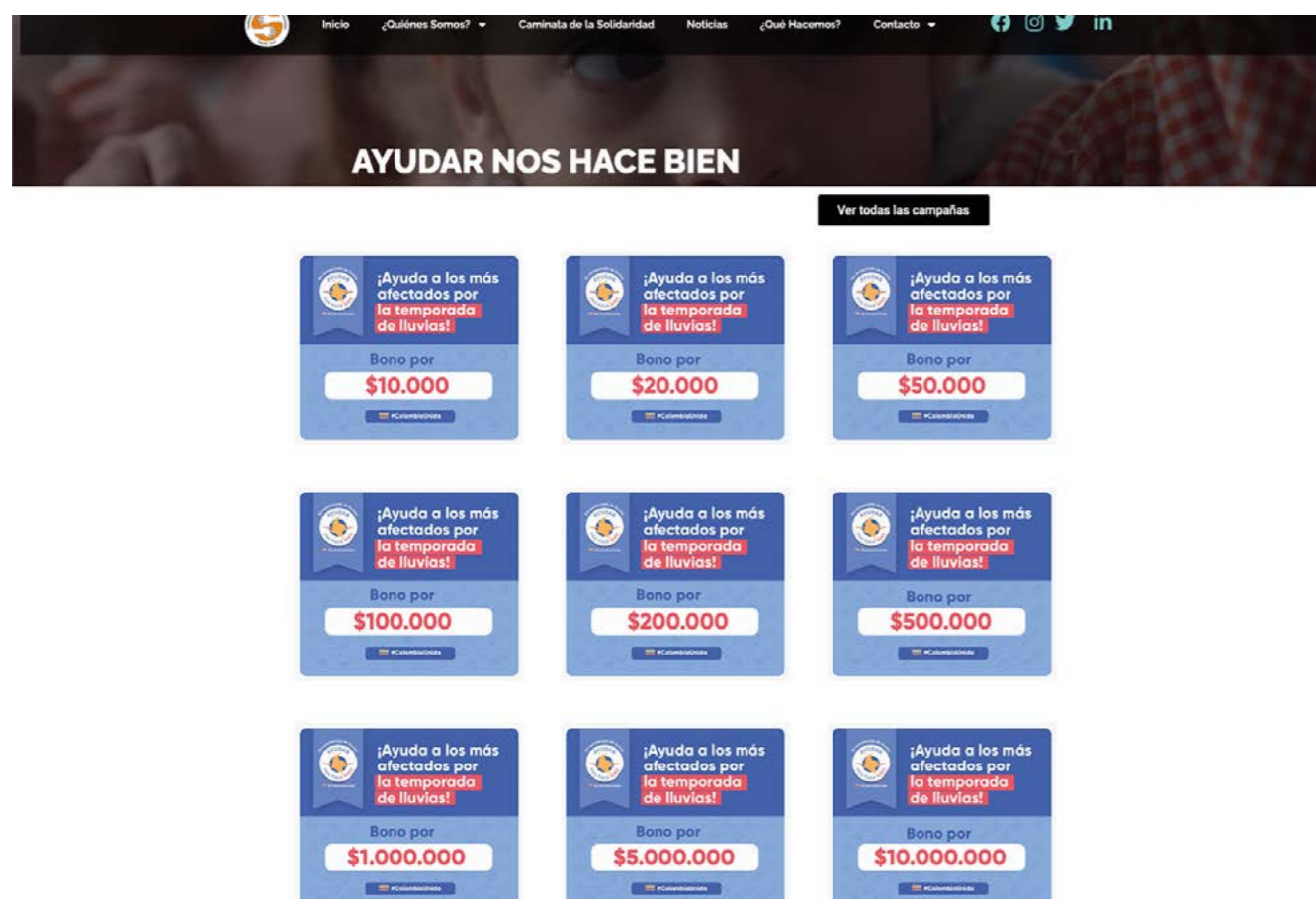

INICIATIVAS ENFOCADAS AL ODS 4 EDUCACIÓN DE CALIDAD

EDUCANDO CON ENERGÍA

Beneficiarios: 2.724
Inversión: \$420.491.242
Aliado: Organización de Estados Iberoamericanos para la Educación, la Ciencia y la Cultura (OEI)

Educando con Energía es un programa de la Fundación Enel Colombia, realizado en alianza con la Organización de Estados Iberoamericanos para la Educación, la Ciencia y la Cultura (OEI), que tiene como propósito el fortalecimiento de las habilidades socioemocionales y procesos de orientación vocacional y profesional de jóvenes en instituciones educativas públicas. En el año 2020 se logró este propósito a través de dos pilares:

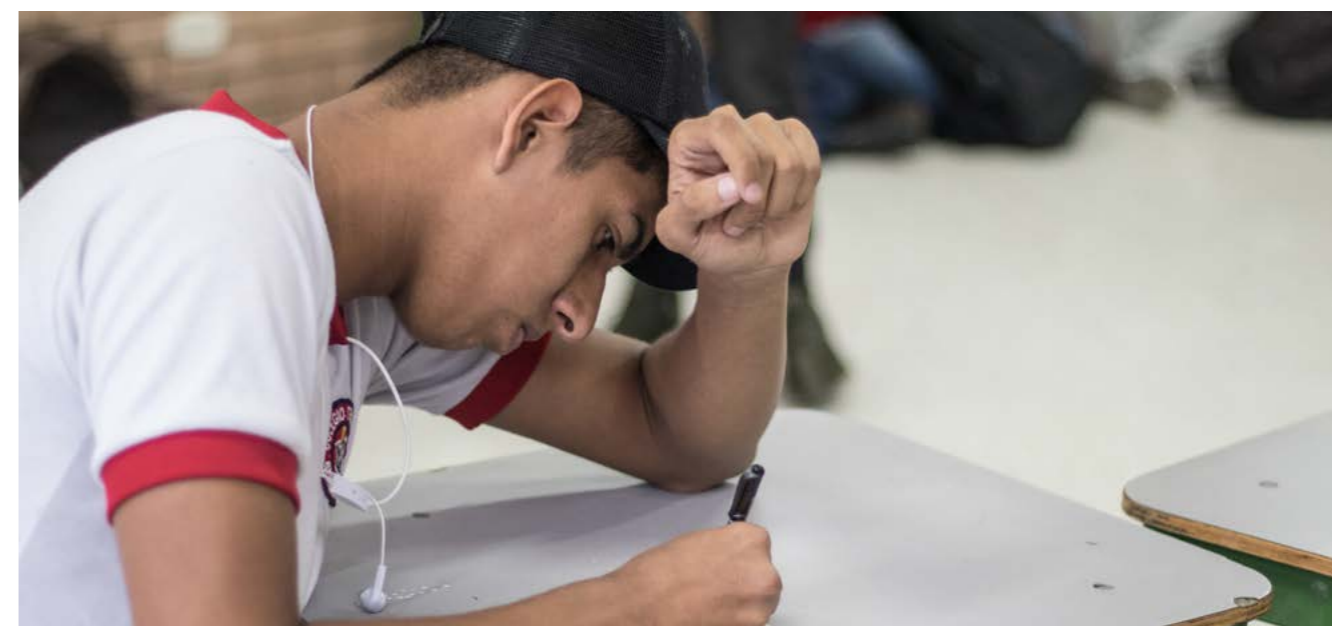

- Implementación de la estrategia pedagógica en colegios:** a través de este componente, se desarrollaron talleres en habilidades socio emocionales, desarrollo sostenible y orientación vocacional y profesional, beneficiando más de 2.000 jóvenes, docentes y familias, de los colegios IED Monseñor Agustín Gutiérrez (Fómeque- 2019), IED Ignacio Pescador (Choachí-2019), IED Rural Río Negro Sur (Cáqueza-2019), CT Benjamín Herrera IED (Bogotá- 2019) y la IED Colegio Delia Zapata Olivella (Bogotá- 2020).

2

Diplomado de formación docente: se realizó de manera 100% virtual con el propósito de fortalecer las estrategias de docentes de colegios públicos orientadas a trabajar con jóvenes en habilidades socioemocionales, orientación y trayectorias de vida. Con el Politécnico Gran-colombiano como aliado académico, se certificaron 106 docentes de 71 colegios de Bogotá, y 5 colegios de municipios de Cundinamarca como Gachancipá, Girardot, Flandes, Fómeque y Choachí.



“Buenos días familia Enel. Yo ante todo quiero agradecer muchísimo a cada uno de ustedes por el aporte brindado a la institución, resaltando la disciplina y el orden que ustedes tienen en el programa durante los dos años que han venido interactuando en los diferentes procesos del colegio.



En realidad es de admirar, es un grupo muy ordenado, unos aportes y propuestas que brindan a cada uno de los estudiantes de forma positiva, nos hemos llevado un resultado muy positivo en las actividades que se realizaron en cada línea. Estoy muy agradecido por los aportes, por la participación y por generar ese cambio de pensamiento en los estudiantes de la institución, siempre resaltando como tal las metas propuestas. He llevado un proceso extenso con ustedes y donde he mirado que todos los aportes han ayudado al cambio de estudiantes y docentes, espero que sigamos así y que la vida nos dé la oportunidad de continuar con ustedes. Miles y miles de agradecimientos, ya que es una labor muy bonita que aporta a esta sociedad y a un pensamiento colectivo”. Daniel Torrealba - Docente Emprendimiento IED Rural Río Negro Sur (Cáqueza).

EDUCANDO CON LA DANZA

Beneficiarios: 15
Inversión: \$50.000.000
Aliado: Corporación Colegio El Cuerpo

Se logró trabajar con niños y jóvenes de las comunidades asentadas en el área de influencia de la Central Cartagena de Emgesa, es decir, de los barrios Puerta de Hierro, Albornoz, Arroz Barato y Policarpa, para, a partir de la formación en danza contemporánea y la cultura, promover el buen uso de su tiempo libre, mitigar riesgos psicosociales y favorecer el logro de su desarrollo social y económico. En 2020, niños, niñas realizaron un proceso de formación integral y participaron de presentaciones, intercambios artísticos y muestras en las comunidades.



BUENA ENERGÍA PARA TU ESCUELA

Beneficiarios: 3.722

Inversión: \$ 491.951.123

**Aliados: INERUDEMA y CDI Mámbita –
Dividendo por Colombia – Secretaría
Distrital de Educación**

La Fundación Enel Colombia invirtió en la infraestructura de varias instituciones educativas, lo cual contribuyó a mejorar el ambiente educativo, disminuir riesgos para los estudiantes y materiales pedagógicos, y a prepararse para el proceso de alternancia por la emergencia sanitaria.

Gachalá

Se mejoró la infraestructura a la Institución Educativa Rural Departamental Boca de Monte, ubicada en la Inspección de Palomas en Gachalá, esta institución se compone de dos zonas, una para niños de primero a quinto de primaria y la otra zona para jóvenes de sexto a once. En esta ocasión se intervino la zona de primaria que aloja 36 niños, la cual se encontraba bastante deteriorada y con complicaciones para prestar un servicio seguro y de calidad. Así, se cambió por completo la cubierta, se corrigieron fallas en las conexiones eléctricas y tableros de control, y se adecuó la cocina del restaurante para cumplir los requerimientos legales sanitarios. Se realizó además un trabajo de pintura general en este bloque, y se cambiaron los pisos para minimizar cualquier riesgo, lo que permitió la construcción de rampas para el acceso de niños en condición de discapacidad, quienes pueden disfrutar de todas las áreas y salones.



Tocancipá

Se adecuaron las instalaciones eléctricas internas en los salones de informática de primaria, TIM e idiomas de bachillerato y amueblamiento de los salones de informática primaria e idiomas de bachillerato en la Institución Educativa Rural Departamental La Fuente, en el municipio de Tocancipá, área de influencia de la Central Térmica Martín del Corral, Termozipa.



Se mejoró la infraestructura en la Institución Educativa Las Ramblas, mediante la adecuación de un espacio destinado para biblioteca y sala de cómputo, pero que se encontraba deteriorado, sin conexiones eléctricas y sin un piso adecuado. Adicionalmente, se mejoraron las baterías sanitarias para los niños y niñas, para llegar al número de baterías requeridas para una población de 95 estudiantes, en este proceso se construyó un baño independiente para docentes. Con esta obra también se contribuyó a las metas del Plan de Desarrollo Municipal.

Mesitas de El Colegio

Se efectuaron aportes para la mejora de la infraestructura educativa de las instituciones educativas San José y Antioquia. Para San José se mejoraron los baños, la cubierta de sus 3 bloques, y el cerramiento y espacio de recreación. Para la IE Antioquia, además de las obras mencionadas para San José, se mejoró la cocina escolar.



Chipaque

Se realizó un convenio con la alcaldía de Chipaque para la adecuación de ingreso a la IE de la Vereda Munar, en la asisten 52 niños. La supervisión de la intervención estará a cargo de la Alcaldía. La ejecución de la obra se realizará en el 2021.

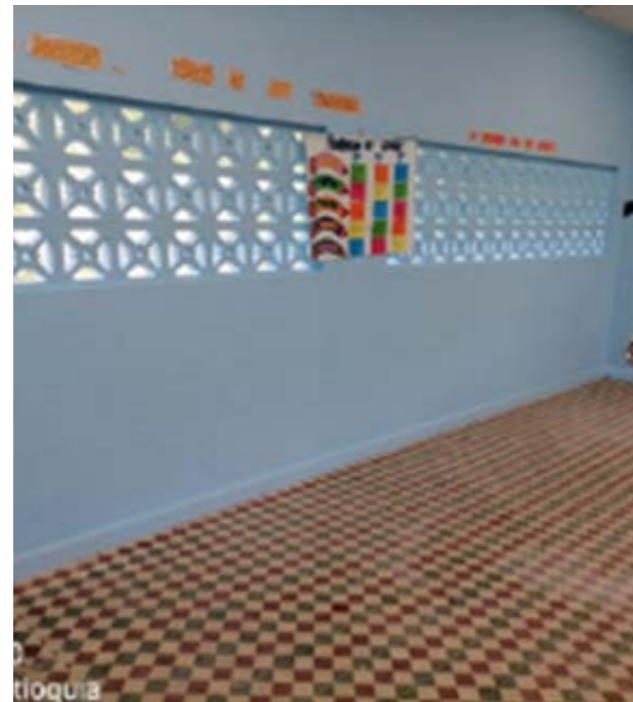

Suesca

Se realizó la remodelación de las unidades Sanitarias de la IE Departamental Gonzalo Jiménez de Quesada - Sede General Santander. La obra contó con una inversión de \$25.000.000 y fue entregada el 15 de febrero a la Alcaldesa Zully Constanza Quilaguy Sintura, el rector Jairo Neira, padres de familia y los niños, niñas y jóvenes de la IE.

Se realizó la remodelación de las unidades Sanitarias de la IE Departamental Gonzalo Jiménez de Quesada - Sede General Santander. La obra contó con una inversión de \$25.000.000 y fue entregada el 15 de febrero a la Alcaldesa Zully Constanza Quilaguy Sintura, el rector Jairo Neira, padres de familia y los niños, niñas y jóvenes de la IE

Guayabetal

Se suscribió un convenio con la Alcaldía municipal para la construcción de las unidades sanitarias y el mejoramiento de la infraestructura de la IE de la Vereda Chirajara Baja. La supervisión de la intervención estará a cargo de la Alcaldía. La ejecución de la obra se realizará en el 2021.

Granada

Se inició el proceso de revisión de los ítems solicitados para la dotación de mobiliario, enviado por parte de la Fundación recupera tu silla y los materiales, solicitados por la comunidad, para la recuperación de la cancha de la IE de la Vereda la 22. Toda la gestión se ha venido articulando con la presidenta de la Junta de Acción Comunal Vereda La 22, Yeni Gómez Jiménez. La ejecución de la obra se realizará en el 2021.

La Vega

En 2021 Se dio inicio a un trabajo en conjunto con la Alcaldía Municipal, específicamente con la Secretaría de Planeación, para el mejoramiento de la infraestructura de las IE de las Veredas La Cabaña y Guarumal Sede El Moro. Ya se realizó la visita respectiva para identificar las necesidades de cada una de las escuelas, para lo cual las empresas que acompañaron la visita enviaron sus respectivas propuestas económicas, las cuales a la fecha de hoy se encuentran en revisión. La ejecución de la obra se realizará en el 2021.



Hobo

En desarrollo del programa Buena Energía para Tu Escuela, y en acuerdo con la Administración Municipal de Hobo, se desarrolló el proyecto para el mejoramiento locativo de la Jacinto Ramos, ubicada en el casco urbano y la cual recibe un número importante de niños y jóvenes provenientes de la zona urbana y rural.

Realizado el diagnóstico con planeación municipal, se concluyó que se debía iniciar de manera urgente con una primera fase para la restauración del cielo raso y el cambio de la cubierta que era de asbesto cemento, material que es perjudicial para la salud humana y está prohibido en el país, además del desgaste que presentaba goteras y fisuras, generando problemas en algunos salones de la institución y en época de lluvias la incomodidad en medio de clases por la infiltración de agua, lo cual afectaba los materiales educativos necesarios para el proceso de formación en la institución.



Campoalegre

En desarrollo del programa Buena Energía para Tu Escuela, y en coordinación con la Administración Municipal de Campoalegre, se mejoró la infraestructura del Centro Educativo San Miguel, ubicado en zona rural, vereda El Palmar, donde un número importante de niños y jóvenes reciben educación de preescolar, primaria y bachillerato. Se solucionaron problemas locativos de sanidad en el restaurante escolar, se reemplazaron baterías sanitarias deterioradas, igualmente se instalaron rejas de seguridad y puntos de agua, y se mejoró la entrada principal de la institución.



Ubalá

Se mejoró la infraestructura de la Institución Educativa Rural de Promoción Social San Pedro Bajo, ubicada en el municipio de Ubalá. Esta institución, que alberga 20 niños, presentaba un deterioro notorio en la estructura y cubierta de uno de sus bloques, por lo que se cambió la estructura de la cubierta de madera a metálica, de igual forma se adecuaron otras dos cubiertas y se hicieron trabajos generales de pintura. Se implementó un sistema de aguas para evitar las posibles humedades, al igual que la instalación de tomacorrientes adicionales que se requerían en la sala de sistemas para el uso de computadores.



“Quiero dar las gracias a la Fundación Enel, quienes ayudaron al mejoramiento de los salones donde estudio, el arreglo del laboratorio, el arreglo del servicio eléctrico de cada uno de los salones y la adecuación de la cubierta, de esa manera ya no hay goteras, y en especial la rampa para mi compañerito Haider que utiliza silla de ruedas. Gracias a la Fundación Enel por el apoyo, nos sentimos muy felices”.

Laura Alejandra Cely Bejarano (11 años) - Estudiante de la Institución Departamental Bocadomonte.



“Sea esta la oportunidad para agradecerle a ustedes Enel por toda la gestión que han hecho en esta escuela rural. Los niños y yo, que trabajo aquí en esta escuela, les agradecemos a ustedes toda la gran gestión que han hecho. Esta obra beneficia a una gran comunidad, esperamos verlos nuevamente aquí para recibirlos y agradecerles la gran gestión que han hecho por nosotros”. **Leidy Solano- Docente de la Escuela Rural San Pedro Bajo**

REGALO SOLIDARIO

Beneficiarios: 1.600
Inversión: \$80.000.000
Aliado: Emgesa



Se entregaron 1.600 kits escolares bioseguros en Cartagena, Cali, Barranquilla y Bogotá. Estos kits fueron parte de la estrategia de Regalo Solidario que desarrolla Energy Management en sus áreas de influencia. Con este aporte se beneficiaron 1.600 niñas, niños y jóvenes. Adicionalmente se entregaron a los colegios 100 tabletas electrónicas para fortalecer el proceso de enseñanza mediante herramientas tecnológicas.

ALIANZA ALCALDÍA DE YAGUARÁ

Beneficiarios: 72 familias
Inversión: \$23.188.248
Aliado: Alcaldía de Yaguará

En función de avanzar en el ODS 4 -Educación de Calidad y ODS 10 - Disminución de la Desigualdad, la Fundación Enel Colombia estableció una alianza con la administración Municipal de Yaguará, para brindar acceso a internet a 72 familias (360 personas) vulnerables de estratos 1 y 2, quienes se beneficiaron con la conexión e instalación del servicio sin costo. Para ello Enel Emgesa asumió los materiales y la mano de obra. Esta acción permite que la cifra de familias con internet en el municipio ascienda a 250 familias, lo que facilita la continuidad de los estudiantes en los ciclos de formación académica en modalidad virtual.

estas obras se ejecutarán en 2021.

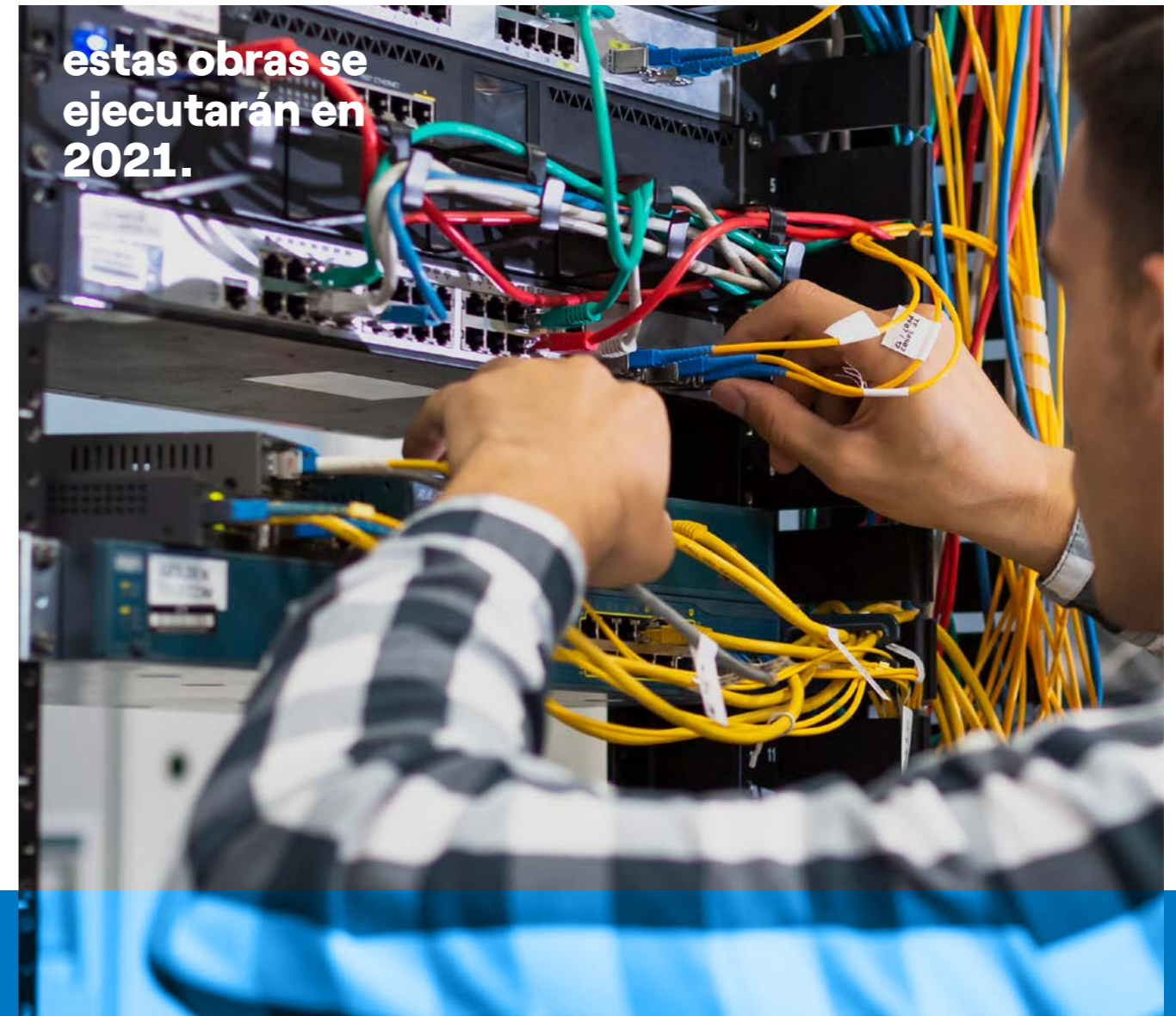

BANCO DE BECAS SEMILLEROS DE ENERGÍA

Beneficiarios: 13
Inversión: \$49.756.930
Aliado: Universidad Minuto de Dios



En 2020, 13 jóvenes vulnerables de los municipios de Ubalá, Gachalá, Gama, Soacha, Sibaté, San Antonio del Tequendama y El Colegio, continuaron con sus estudios superiores en la Universidad Minuto de Dios, en carreras profesionales como Contaduría Pública, Ingeniería de Sistemas, Comunicación Social, Trabajo Social, Psicología, Administración de Empresas e Ingeniería Agroecológica. Los jóvenes beneficiarios contaron con el patrocinio del 70% del valor total de su carrera universitaria, además de un apoyo económico semestral y acompañamiento psicosocial en el desarrollo de sus estudios y prácticas profesionales.



INICIATIVAS ENFOCADAS AL ODS 8 TRABAJO DECENTE Y CRECIMIENTO ECONÓMICO

JUNTOS POR LAS JUNTAS

Beneficiarios: 642
Inversión: \$299.567.000
Aliado: Diversidad Rural

Durante el año 2020 se adaptó a las condiciones de aislamiento obligatorio y cuarentena y se ejecutó totalmente de manera virtual a través de los teléfonos móviles de los participantes. El programa desarrollaba ya la formación a través de los celulares antes de la emergencia sanitaria y con esta situación se concentró totalmente en hacer uso social de las Tecnologías de la Información y Comunicación (TIC). Hacer procesos de formación para jóvenes y adultos a través de celulares.

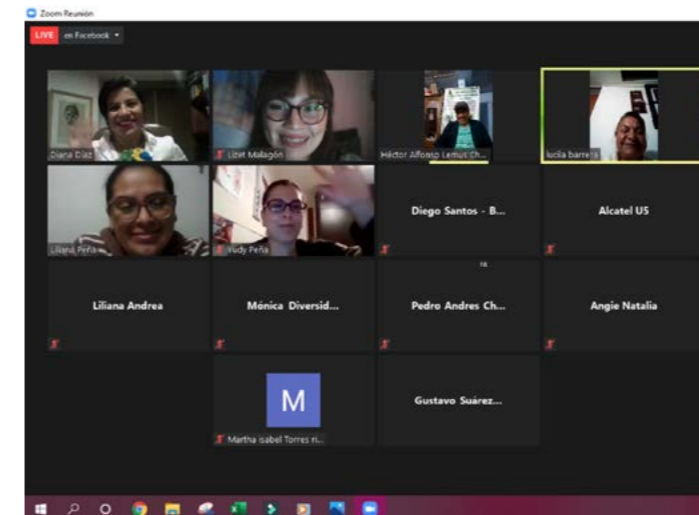
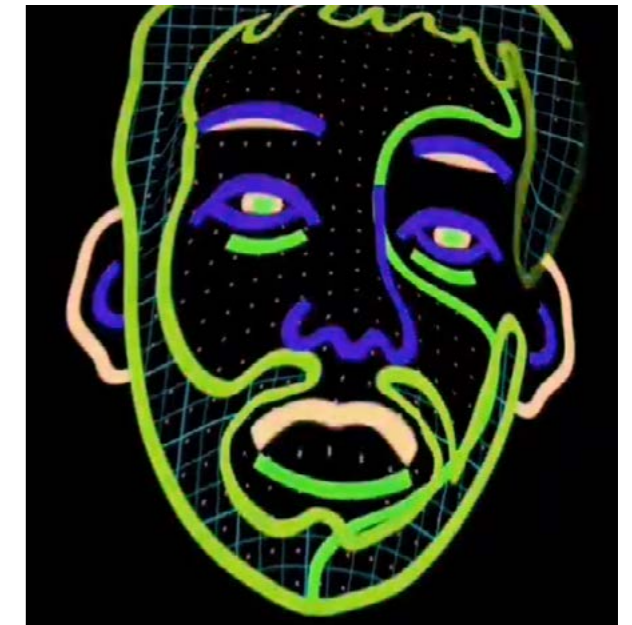

Tardes de conocimiento

Fecha: 24 de septiembre
Hora: 5:30 pm

Conversará con nosotros:
Raquel Pedraza Roja
Representante legal y Presidenta de Junta directiva del acueducto El Mohán
Ricardo López
Miembro de la Junta directiva del acueducto La Colonia
Omar Duitama
Presidente de Junta directiva del acueducto La Colonia

Hablaremos de:
Acueductos veredales

enel

Durante el año 2020 los participantes han mejorado en:

- Reconocer a las TIC como una herramienta más, aprender a usarlas y dejar resistencias.
- Reconocer sus debilidades digitales como organizaciones.
- Reconocer la importancia de la salud integral y la salud pública como un bien común de la humanidad a través del componente de “Viva la Vida”.
- Reconocerse en la diferencia, en la diversidad y en la inclusión con el proceso de formación en género a través del componente de “El Fogón”.
- Reconocer a través del componente “Somos la misma gente” sus derechos y deberes y formarse en cultura política y comunitaria para mejorar los procesos de democracia participativa y usar las herramientas de control social en sus territorios.
- Saber lo que más les importa de sus recursos a través de “Territorios de Vida”.
- Aprender a formular proyectos y gestionarlos.

Durante el año 2020 642 personas participaron en el programa, 496 son líderes pertenecientes a 119 juntas de acción comunal y 47 organizaciones comunitarias y 146 son jóvenes, de los municipios de El Colegio, San Antonio, Sibaté, Soacha, Ubalá, Gachalá, Gama en Cundinamarca y Cartagena - Bolívar. De los participantes 369 son mujeres y 273 hombres.

Se mantienen 15 grupos de trabajo comunitario de líderes y 8 grupos de jóvenes a través de WhatsApp y Telegram, y 354 participantes reciben el componente de capacitación. Se mantienen las tres líneas de formación virtual constituidas sobre género, salud y participación ciudadana.

BANCO DE BECAS MADRES ADOLESCENTES

Beneficiarios: 25
Inversión: \$60.000.000
Aliado: Fundación Juan Felipe Gómez



El programa beneficia a un grupo de madres adolescentes del área de influencia de la Central Cartagena de Emgesa, con el fin de apoyarlas para que retomen sus proyectos de vida a partir de la realización de estudios técnicos y el acompañamiento integral en su proceso de formación, así como también en el apoyo psicosocial para ellas y sus familiares.





De esta manera, la Fundación Enel facilita la terminación de sus estudios y las acompaña y prepara para su inserción en el mundo laboral, especialmente apuntándole a las actividades económicas que ellas decidieron desarrollar. Finalmente, acompaña a estas madres en la búsqueda de una oportunidad de trabajo en las áreas de su interés.



“Querido equipo Enel, Gian Paolo, Lucio. Les queremos dar las gracias porque sin el apoyo que nos han dado, sin su inversión en mí, no hubiera podido llegar hasta donde estoy, y estamos muy agradecidos de que no nos hayan abandonado. A mí me gustaría invitarlos a la Fundación Juanfe en Cartagena, que vengan a ver con sus propios ojos lo que han logrado gracias a su apoyo. Ojalá pueda seguir contando con ustedes para que muchas jóvenes como yo puedan tener esta grata oportunidad, muchas gracias y que tengan un feliz y próspero año nuevo 2021”.
Elizabeth Ramos - Fundación Juan Felipe Gomez Escobar

CADENA PRODUCTIVA CAFÉ

Beneficiarios: 116 familias
Aliado: SOCODEVI y Comité de Cafeteros de Cundinamarca

Para el año 2020, se continuó la ejecución del proyecto productivo de desarrollo y Fortalecimiento a la Cadena Productiva de Café en los municipios de Viotá, El Colegio, Gachetá y Gachalá, para el cual se avanzó en tres líneas de acción:

A Fortalecimiento empresarial y asociativo para la entrada en funcionamiento de la unidad de negocio de centrales de beneficio comunitario de café cereza de cuatro Organizaciones de Productores. (Asocafega de Gachalá, Asofincas de Gachetá, Ascamecol de El Colegio y Asopalmares de Viotá).

B Estandarización del flujo del proceso de funcionamiento de equipos para la obtención de café pergamino seco de calidad a través de las centrales de beneficio comunitario de café cereza.

C Desarrollo de mercados de microlotes de café pergamino seco provenientes de las centrales de beneficio comunitario de café cereza.





De forma transversal el proyecto también contribuye al empoderamiento de las mujeres productoras, a través de la metodología de igualdad entre hombres y mujeres, que ha permitido una mayor vinculación de ellas a las instancias de decisión en las juntas directivas de las asociaciones.

La repotenciación de los circuitos de energía de media tensión colindantes a las minicentrales de beneficio de café comunitarias, ha permitido no solamente garantizar el suministro de energía para la central de beneficio de café, sino mejorar la calidad del servicio de los sectores intervenidos en las veredas Alto del Palmar en Viotá, Santa Isabel en Mesitas y Bombita en Gachetá.

A este proceso están vinculadas 119 familias caficultoras asociadas y usuarias de las centrales de beneficio de café establecidas en los cuatro municipios mencionados anteriormente.

El desarrollo de este proyecto permite fortalecer la competitividad del sector rural en las regiones e incentiva la asociatividad de más productores pertenecientes al área de influencia, para 2020 las cuatro asociaciones acopiaron cerca de 62.000 kg de café cereza y fueron procesados 12.500 kg de café pergamino seco.

FORTALECIMIENTO ACTIVIDAD APÍCOLA EN LA REGIÓN DEL TEQUENDAMA

Beneficiarios: Sin estimar
Inversión: \$20.000.000
Aliado: Zoológico de Santa Cruz

La región del Tequendama se ha caracterizado por el desarrollo de la actividad apícola, principalmente en el municipio de San Antonio del Tequendama. Así, con el propósito de brindar un apalancamiento formativo y técnico a las personas que ya están desarrollando la actividad y concientizar a la comunidad sobre el cuidado y aprovechamiento de las abejas, se suscribió un acuerdo con la Fundación Zoológico Santa Cruz para el manejo adecuado de la apicultura. Se establecerá en predios del zoológico un apiario que permita desarrollar actividades demostrativas y productivas para beneficio de los productores que participen del proyecto.



RECUPERACIÓN VIA VEREDAL GUAYABETAL

Beneficiarios: 50
Inversión: \$5.000.000
Aliado: Junta de Acción Comunal Vereda Chirajara



De acuerdo con la filosofía del valor compartido, se realizó una alianza con la JAC de la Vereda de Chirajara Alta del municipio de Guayabetal, Cundinamarca, con el fin de desarrollar la recuperación y mantenimiento de manera conjunta de la vía veredal, por la cual transitan sus habitantes y los estudiantes de la sede de la IE de Chirajara Baja y la Institución Educativa Monseñor Alberto Reyes Fonseca. Esta intervención que busca mejorar las condiciones de interconexión con el centro urbano de los habitantes de la vereda, se realizó en el marco del relacionamiento con la comunidad por la ejecución del proyecto de traslado de líneas de transmisión de energía LT Cáqueza – La Reforma 115kV.

“Es muy importante hacer estos convenios, porque se beneficia directamente la comunidad. Con el buen manejo de ese dinero se logrará un trabajo en beneficio de todos. Chirajara Alta, encantadora por naturaleza”.

Luz Emilce Cortés - Presidenta JAC Vereda Chirajara Alta



INICIATIVAS ENFOCADAS AL ODS 7 ENERGÍA ASEQUIBLE Y NO CONTAMINANTE

PLAN SEMILLA

Beneficiarios: 47
Inversión: \$27.360.287
Aliado: SENA – Empresas Colaboradoras de Codensa

En 2020 se realizaron actividades de formación en el programa técnico de construcción y mantenimiento de redes aéreas, en el cual participaron 47 jóvenes, de los cuales el 30% eran mujeres. Los jóvenes realizaron su formación con el Servicio Nacional de Aprendizaje (SENA) y llevaron a cabo sus prácticas en las compañías colaboradoras. Con lo anterior se contribuyó al acceso a la educación y a la formación para el trabajo, lo que les permite mejores condiciones de ingreso al mundo laboral, por lo cual este proyecto aporta al cumplimiento de los ODS 7, 8 y 4.



“El Plan Semilla es una gran oportunidad, es un trampolín para quien quiere emprender una carrera en el mundo eléctrico. Recibimos patrocinio, formación y hacer las prácticas con una contratista de Codensa que es una gran ventaja. Es una oportunidad de crecer que se nos pone en las manos de cada uno. Ha sido un camino para mejorar las condiciones económicas para la familia, porque puede uno estudiar y trabajar. ¡Con eso la sacan del estadio!”.

Jorge Alexander Giraldo (31 años)

ILUMINACIÓN ESPACIOS COMUNITARIOS

Beneficiarios: 1000
Aliado: Fundación Un Litro de Luz



En 2020 la Fundación Enel Colombia continuó con su programa de Iluminación de espacios comunitarios, por medio del cual se instalan postes con tecnología solar en zonas de uso comunitario que no contaban con alumbrado. De esta manera se facilita el acceso y uso de canchas deportivas, parques y senderos veredales de los municipios de San Antonio del Tequendama, El Colegio, Sibaté, Soacha y Ubalá (Cundinamarca). Teniendo en cuenta la emergencia sanitaria causada por el COVID-19, durante el año 2020 se llevó a cabo el mantenimiento de las instalaciones en los municipios beneficiarios del programa durante el año 2019. De igual forma, se realizó la identificación de nuevos puntos con miras a ejecutarse en el siguiente año, cuando se espera llegar a nuevas comunidades.



INICIATIVAS ENFOCADAS AL ODS 11 CIUDADES SOSTENIBLES

VITAL
(Vida – Innovación – Tecnología – Agua Limpia)

Beneficiarios: 250
Inversión: \$25.000.000
Aliado: Fundación Siemens

En alianza con la Fundación Siemens Colombia, se instalaron dos filtros de potabilización de agua que benefician a más de 150 estudiantes de la Institución Educativa Kennedy de San Pedro de Jagua y 100 habitantes del municipio de San Antonio del Tequendama, en donde se hizo la instalación por primera vez de estas soluciones en un acueducto comunitario. Adicional a eso, se amplió la alianza con la Fundación Siemens Colombia para llevar nuevas soluciones en otros municipios de Cundinamarca en 2021. De acuerdo con la Organización de Naciones Unidas, el agua no potable y el saneamiento deficiente son las causas principales de mortalidad infantil. Los filtros instalados en las instituciones educativas permitirán eliminar 99,9% de virus y bacterias, por lo que se espera mejorar la calidad de vida de la comunidad estudiantil de nuestras zonas de influencia.



“Este filtro fue instalado con éxito el día 04 de septiembre del 2020 y en principio está abasteciendo de agua potable a 17 familias usuarias de nuestro acueducto (aproximadamente 80 personas). Según se avance en la monitorización del desempeño del filtro, se planea aumentar a 24 familias para tener el filtro operando a plena capacidad y que pueda llegar a más de 100 personas. La instalación y puesta en funcionamiento de este filtro es un primer paso muy importante para el mejoramiento de la calidad de vida de nuestra comunidad”.

Euler Eugenio Vallejo – Presidente Acueducto Veredal Vancouver/ La Rambla



**OPEN POWER
FOR A BRIGHTER
FUTURE.**

